SZABOLCS-SZATMÁR-BEREG MEGYEI
KORMÁNYHIVATAL

Ibrányi Járási Hivatal

Ügyiratszám: SZ-04/43/00382-4/2026
Ügyintéző: Dr. Sebők Zita
Telefon: 0642/795-181

Tárgy: Községi zárlat elrendelése
Hiv. szám:
Melléklet:1 db térkép

H A T Á R O Z A T

, 4558 Ófehértó, Orgona utca 3. szám 5 kmes körzetében a mézelő méhek nyúlós költésrothadása fertőző méhbetegség megállapítása miatt a mai nappal

községi zárlatot rendelek el.

A zárlat alá eső területek a térképmellékleten berajzoltak szerint **Ófehértó, Besenyőd, Magy** települések teljes területe, valamint **Levelek** nagyközség közigazgatási területéhez tartozó, berajzolt 5 km sugarú körbe beleeső ingatlanok.

A zárlat alatt álló területről tilos méheket, azok termékeit, betegséget terjesztő tárgyakat, anyagokat kivinni! A zárlat alatt álló területre méheket bevinni tilos!
Községi zárlat alatt álló valamennyi méhészet méhcsaládját, függetlenül az előírt éves ellenőrző vizsgálattól - nyúlós költésrothadás felderítése céljából - meg kell vizsgálni méhegészségügyi felelősnek, hatósági állatorvos irányítása mellett! A vizsgálattal kapcsolatos költségeket az állam viseli.

A Polgármesteri Hivatal e határozatról a lakosságot a helyben szokásos módon tájékoztatni köteles!

A határozat azonnal végrehajtandó és a közléssel végleges. Az első fokú eljárás díj- és illetékmentes.

Az ügyben eljárási költség nem merült fel.

Szabolcs-Szatmár-Bereg Vármegyei Kormányhivatal Ibrányi Járási Hivatala

Élelmiszerlánc-Biztonsági és Állategészségügyi Osztály
4484 Ibrány Hősök tere 3.
Telefon: 42/795-185 Fax: 42/795-186 KRID azonosító: 420323161
E-mail: ibrany@szabolcs.gov.hu
www.kormanyhivatalok.hu

Jelen határozat a közléssel válik véglegessé. A határozatot hozó hatóság döntése ellen – jogszabálysértésre hivatkozással – a Debreceni Törvényszékhez címzett (4026 Debrecen, Perényi u. 1. sz.), a határozat megsemmisítése vagy hatályon kívül helyezése iránti keresetlevelet lehet előterjeszteni. A keresetlevelet a döntés közlésétől számított 30 napon belül lehet a Szabolcs-Szatmár-Bereg Vármegyei Kormányhivatal Ibrányi Járási Hivatalánál (4484 Ibrány, Hősök tere 3. sz.) mint döntést hozó szervezeti egységnél benyújtani vagy ajánlott küldeményként postára adni. Az elektronikus kapcsolattartásra kötelezett jogi képviselő és az elektronikus kapcsolattartási formát választó természetes személy, valamint a belföldi székhellyel rendelkező gazdálkodó szervezet a keresetlevelet a https://epapir.gov.hu oldalon keresztül nyújthatja be.

Jogi képviselő nélkül eljáró természetes személy a keresetlevelet kormányablaknál is benyújthatja, vagy a lakóhelye, munkahelye szerinti járásbíróságon a bíróság elnöke által jogszabályban foglaltak szerint erre a célra meghatározott ügyfélfogadási időben szóban előadhatja, amelyet a bíróság jegyzőkönyvben vagy az erre rendszeresített nyomtatványon rögzít.

A digitális államról és a digitális szolgáltatások nyújtásának egyes szabályairól szóló 2023. évi CIII. törvény (a továbbiakban: Dáp. tv.) 19. §-a alapján a jogi képviselővel eljáró fél, valamint a belföldi székhellyel rendelkező gazdálkodó szervezet e-Papír szolgáltatás igénybevételével nyújthatja be a keresetlevelet, a *https://epapir.gov.hu/level/uj* oldalon, *„Jogorvoslat”* megnevezésű témacsoport, *„Közigazgatási szerv határozatának bírósági felülvizsgálat iránti keresetlevél benyújtása”* megnevezésű ügytípus kiválasztásával, a Szabolcs-Szatmár-Bereg Vármegyei Kormányhivatal Ibrányi Járási Hivatala Élelmiszerlánc-biztonsági és Állategészségügyi Osztályához.

A keresetlevél követelményeit a közigazgatási perrendtartásról szóló 2017. évi I. törvény (a továbbiakban: Kp.) 37. §-a tartalmazza. A felet tárgyi illetékfeljegyzési jog illeti meg a közigazgatási bírósági eljárásban, erre figyelemmel az illetékfizetésre a bíróság kötelezése alapján kerül sor.

A bíróság a pert tárgyaláson kívül bírálja el, azonban a felek bármelyikének kérelmére, vagy ha a bíróság szükségesnek tartja, tárgyalást tart. A tárgyalás tartását a felperes a keresetlevélben kérheti, ennek elmulasztása miatt igazolásnak nincs helye.

A keresetlevél benyújtásának a döntés végrehajtására halasztó hatálya nincs. A keresetlevélben azonnali jogvédelem iránti kérelmet is elő lehet terjeszteni. A kérelemben részletesen meg kell jelölni azokat az indokokat, amelyek az azonnali jogvédelem szükségességét megalapozzák és az ezek igazolására szolgáló okiratokat csatolni kell. A kérelmet megalapozó tényeket valószínűsíteni kell. A bíróság a kérelemről annak beérkezésétől számított tizenöt napon belül dönt, hiánypótlásnak nincs helye.

I N D O K O L Á S

A rendelkező részben leírtak szerint határoztam, mert **4558 Ófehértó, Orgona utca 3. szám**. alatti méhészetből származó lépmintából a Nemzeti Élelmiszerlánc-biztonsági Hivatal Állategészségügyi Diagnosztikai Igazgatósága az ÁDI/2026/0045451/EK-PRVTOI számú eredményközlése szerint mézelő méhek nyúlós költésrothadás fertőző betegséget mutatott ki, mely alapján Dr. Cseuz Anna járási főállatorvos a betegséget megállapította.

Az élelmiszerláncról és hatósági felügyeletéről szóló 2008. évi XLVI. törvény (továbbiakban Éltv.) 51.§ (3) bekezdés d) pontja szerint:
*(3) Állatbetegség megelőzése, megállapítása, továbbterjedésének megakadályozása, kártételének csökkentése, felszámolása érdekében, továbbá a betegség természetéhez és elterjedtségéhez mérten, az élelmiszerlánc-felügyeleti szerv az e törvény végrehajtására kiadott jogszabályban, valamint az Európai Unió közvetlenül alkalmazandó jogi aktusai alapján az alábbi állat-járványügyi intézkedéseket rendelheti el a veszély elhárításához szükséges mértékben és ideig: **
d) helyi zárlat;*

A méhállományok védelméről és a mézelő méhek egyes betegségeinek megelőzéséről és leküzdéséről szóló 70/2003.(VI.27.) FVM rendelet (a továbbiakban: FVM rendelet) 17.§. (1) bekezdése községi zárlat elrendelését írja elő a következők szerint: *„A méhbetegség megállapítását követően – a helyi zárlat alá vont fertőzött méhészet körül legalább öt km-es sugarú kör által határolt területre – a kerületi főállatorvos községi zárlatot köteles elrendelni.”*

A községi zárlat szabályait a hivatkozott FVM rendelet 27.§ -a alapján
A 27. § szerint „… *a községi zárlat alatt álló valamennyi méhészet méhcsaládját – nyúlós költésrothadás szempontjából – a hatósági állatorvosnak vagy a méhegészségügyi felelősnek kell megvizsgálni. Indokolt esetben a kerületi főállatorvos az állomás hozzájárulásával ismételt vizsgálat lefolytatását rendelheti el.”*
valamint a 41/1997.(V.28.) FM rendelet 1. számú mellékleteként életbe léptetett Állategészségügyi Szabályzat 119. § alapján rendeltem el.
119. § szerint „*A zárlat alatt álló a) községből - a részletes szabályokban meghatározott kivételekkel - tilos állatokat, azok nyerstermékeit, betegségeket terjesztő vagy terjeszthető anyagokat és tárgyakat kivinni; b) községbe tilos fogékony állatokat bevinni; c) községben tilos állatokat közösen legeltetni, állatvásárt, piacot, -felvásárlást vagy kiállítást tartani”*

Határozatomat a méhállományok védelméről és a mézelő méhek egyes betegségeinek megelőzéséről és leküzdéséről szóló 70/2003. (VI. 27.) FVM rendelet 17. § (1) bekezdésében biztosított jogkörömben eljárva hoztam meg. Illetékességemet a földművelésügyi hatósági és igazgatási feladatokat ellátó

szervek kijelöléséről szóló 383/2016. (XII.2.) Kormányrendelet (továbbiakban: Korm. rendelet) 23.§ (1) bekezdés a) pontja állapítja meg.

Határozatomat az általános közigazgatási rendtartásról szóló 2016. évi CL. törvény (a továbbiakban: ÁKR.) 35-38. §., valamint a 80. § (1) bekezdésének és 81. § (1) bekezdésének megfelelően adtam ki.

Az eljárási költségről az Ákr. 129. § (1) bekezdése alapján adtam tájékoztatást.

A döntés elleni közigazgatási per indításának lehetőségét az Ákr. 114. § (1) bekezdése biztosítja. A jogorvoslatról a Kp. 7. § (1) bekezdés a) pontja, 12. § (1) bekezdése, 28. § (1)-(3) bekezdései, 29. § (1) bekezdése, 39. §-a, 50. §-a, 77. §-a, a bíróságok elnevezéséről, székhelyéről és illetékességi területének meghatározásáról szóló 2010. évi CLXXXIV. törvény 2. § (3) bekezdése, 3/A. §-a, 4. melléklete, a bíróságok szervezetéről és igazgatásáról szóló 2011. évi CLXI. törvény 21. § (1) és (6) bekezdése, valamint a polgári perrendtartásról szóló 2016. évi CXXX. törvény 605. §-a és 608. §-a, , a közigazgatási perrendtartásról szóló 2017. évi I. törvény 39. § (7) bekezdése, a Dáp. tv. 9. § (2) bekezdésének a) pontja, a 19. § (1) bekezdése, az illetékekről szóló 1990. évi XCIII. törvény 62. § (1) bekezdésének h) pontja, a polgári perben és a közigazgatási bírósági eljárásban alkalmazható nyomtatványokról szóló 17/2020. (XII. 23.) IM rendelet 6. § (1) bekezdése, valamint a bírósági ügyvitel szabályairól szóló 14/2002. (VIII. 1.) IM rendelet 75/C. § (2b) bekezdése alapján adtam tájékoztatást.

Ibrány, „időbélyegző szerint”

Szűcs Sándor
járási hivatalvezető
nevében és megbízásából

dr. Cseuz Anna
járási főállatorvos
osztályvezető

Kapják:

1. Érintett méhegészségügyi felelősök
2. Érintett önkormányzatok
3. SZSZB VM KH Élelmiszerlánc-biztonsági és Állategészségügyi Főosztály
4. SZSZB VM KH Nyírbátori Járási Hivatal Élelmiszerlánc-biztonsági és Állategészségügyi Osztály
5. Irattár

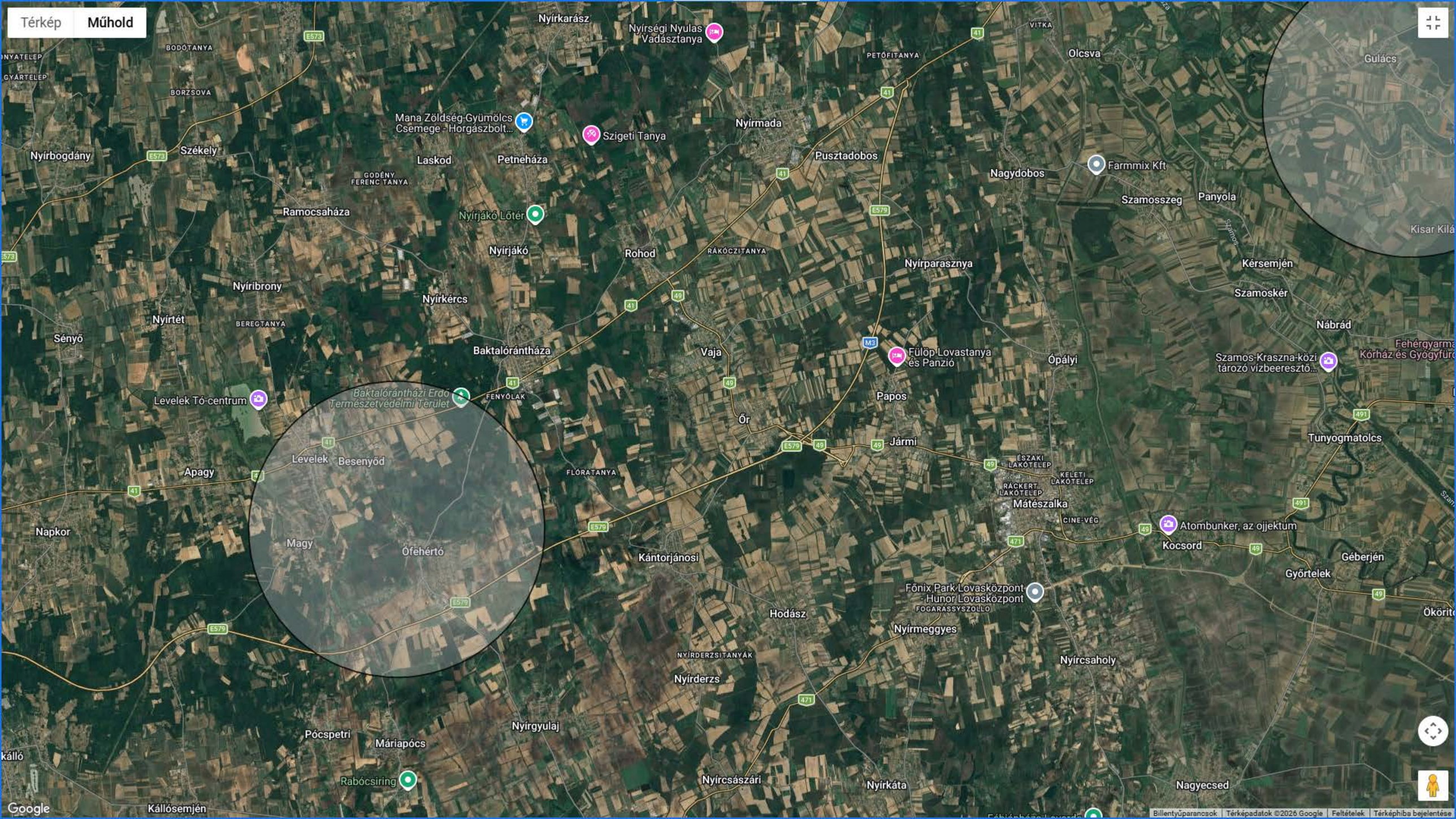
Térkép
Műhold
Nyírkarász
Nyírségi Nyulas Vadásztanya
Olcsva
Gulács
Mana Zöldség-Gyümölcs Csemege - Horgászbolt...
Szigeti Tanya
Nyírmada
Nyírbogdány
Székely
Laskod
Petneháza
Pusztadobos
Nagydobos
Farmmix Kft
Szamosszeg
Panyola
Ramocsaháza
Nyírjákó Lőtér
Nyírjákó
Rohod
Nyírparasznya
Kérsemjén
Szamoskér
Nyíribrony
Nyírkércs
Nyírtét
Sényő
Nábrád
Baktalórántháza
Vaja
Fülöp Lovastanya és Panzió
Ópályi
Szamos-Kraszna-közi tározó vízbeeresztő...
Levelek Tó-centrum
Baktalórántházi Erdő Természetvédelmi Terület
Papos
Őr
Jármi
Tunyogmatolcs
Levelek
Besenyőd
Apagy
Mátészalka
Napkor
Magy
Ófehértó
Atombunker, az ojjektum
Kocsord
Kántorjánosi
Géberjén
Győrtelek
Főnix Park Lovasközpont - Hunor Lovasközpont
Hodász
Nyírmeggyes
Nyírcsaholy
Nyírderzs
Nyírgyulaj
Pócspetri
Máriapócs
Rabócsiring
Nyírcsászári
Nyírkáta
Nagyecsed
Kállósemjén
Google
Billentyűparancsok
Térképadatok ©2026 Google
Feltételek
Térképhiba bejelentése